

No. 42 Mayo 5 de 2020

Elementos Claves

- A** En marzo la tasa de desempleo fue de 12,6% y el mercado laboral mostró las primeras señales de alarma ante la crisis por la pandemia.
- B** Las exportaciones sumaron US\$2.393,14 millones FOB en marzo, disminuyéndose en 28,5% respecto al mismo de 2019.
- C** Los mercados presentan comportamientos mixtos ante la posible tensión entre Estados Unidos y China.



Actualidad Nacional

Tasa de desempleo - TD

Gráfico 1.

Diciembre 2017 – marzo 2020

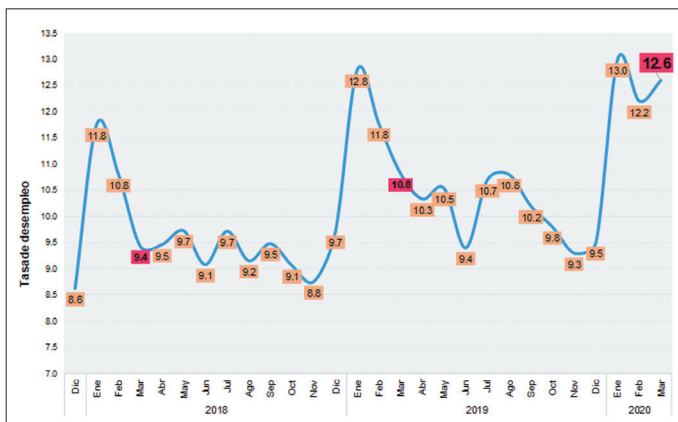

Fuente: Dane, Gráficos Delegatura Financiera - Supersolidaria

- En marzo se registró una tasa de desempleo de 12,6%, incrementándose en 1,8% respecto al mismo mes de 2019 (10,8%). El número de desocupados ascendió a 2,96 millones. El resultado se debe principalmente a la inactividad económica en el país a causa del COVID-19 y al incremento de inactivos.
- Los sectores en donde se destruyeron empleos fueron actividades de entretenimiento, industrias manufactureras y comercio. En el trimestre móvil enero – marzo de 2020 se destruyeron 209 mil empleos y todas las ciudades mostraron un desempeño deficiente en su mercado laboral como primeras señales de alarma ante la crisis por la pandemia.

Tasa de cambio - TC

Gráfico 2.

Comportamiento de la TC en pesos

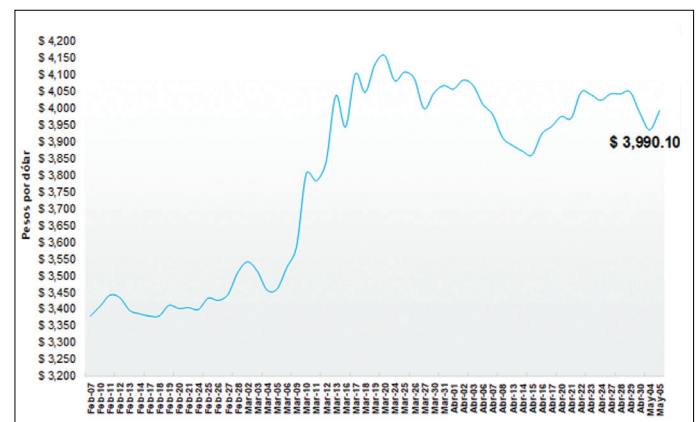

Fuente: Banrep, Gráficos Delegatura Financiera - Supersolidaria

- En lo corrido del mes de abril el peso se apreció 1,75% y el dólar cerró por debajo de \$4.000, incentivado principalmente por las expectativas sobre la recuperación de los precios del petróleo y el leve optimismo en los mercados. Sin embargo, el lunes 04 la divisa cerró al alza en \$3.990,10.
- El alza del dólar se vio influenciada por la incertidumbre a causa de las amenazas del presidente Trump sobre sancionar a China por la crisis mundial debido al COVID-19. Según los analistas, el dólar presentará volatilidad de reactivarse la disputa comercial entre China y Estados Unidos.

Exportaciones colombianas

Gráfico 3.

Millones de dólares. Diciembre 2017 – marzo 2020

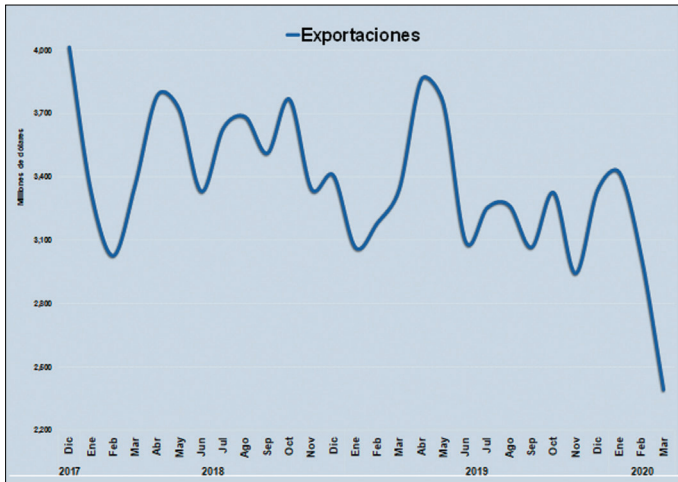

Fuente: Dane, Gráficos Delegatura Financiera - Supersolidaria

- En marzo del presente año el monto de las exportaciones ascendió a US\$2.393,14 millones FOB, decreciendo en 28,5% respecto al mismo mes de 2019 (US\$3.344,85 millones FOB).
- El resultado del sector se debe principalmente a una disminución de 52,0% en las ventas al exterior del grupo de combustibles y productos de las industrias extractivas, el cual tuvo una participación de 39,0% del total de las exportaciones de marzo. Los principales países destino fueron Estados Unidos, Panamá y China.
- A pesar de que el comercio exterior ha continuado su actividad pese a la pandemia, la caída de los precios del petróleo repercutió negativamente en el resultado del sector de las exportaciones.

Tasa de interés Banco de la República

Gráfica 4.

Diciembre 2009 - abril 2020

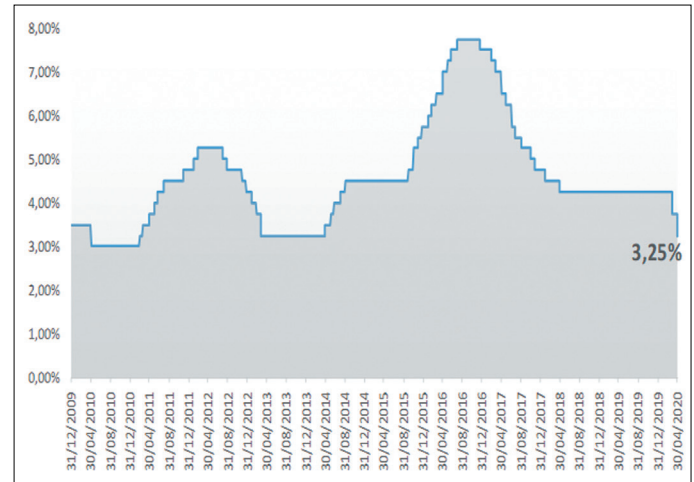

Fuente: Banrep, Gráficos Delegatura Financiera - Supersolidaria

- El Banco de la República decidió bajar su tasa de intervención a un valor mínimo, no visto desde 2013 con el fin de activar la economía en medio de la parálisis que vive el país. El recorte fue de 0,5% con el que la tasa de interés pasó de 3,75% a 3,25%.
- El banco central tomó otras medidas para asegurar los pagos internos y los provenientes del exterior de la economía como colocación de Operaciones de Mercado Abierto (OMAS), apoyo a la liquidez, y una nueva subasta de dólares para aumentar la cobertura cambiaria.
- Los analistas esperan que durante el año se presenten nuevos recortes en la tasa de interés y lleguen a ubicarse entre 2,0% y 2,5%.

Actualidad Internacional

Emerging Market Bond Index Global (EMBIG)

Gráfico 5.

Índice de las principales economías

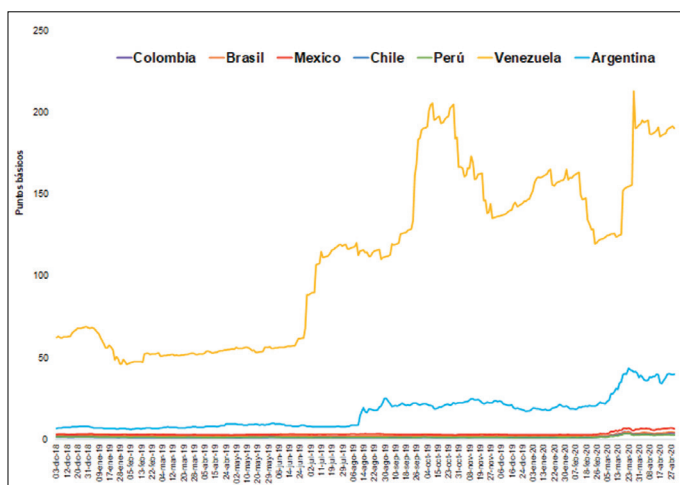

Fuente: Invenomica, Gráficos Delegatura Financiera - Supersolidaria

- El EMBI mide el riesgo de un país. En América Latina, el EMBI de Venezuela presentó gran volatilidad en los últimos nueve meses a causa de la crisis económica. En el último mes presentó fuertes variaciones y cerró el mes de abril en 190,73%.
- El indicador de riesgo de Argentina ha presentado variaciones especialmente en los últimos dos meses como consecuencia de la debilidad económica del país, la incertidumbre por el pago de su deuda y la pandemia. Actualmente se ubica en 39,99%.
- México presentó una tendencia alcista en su riesgo a partir de inicios de marzo como consecuencia del impacto económico del COVID-19. Sin embargo, en la última semana presentó una leve reducción y se ubicó en 6,83%.
- El EMBI de Colombia se ubica en 4,18% presentó volatilidad ante la creciente incertidumbre por el impacto de la pandemia en la economía. Brasil por su parte, presenta un riesgo país de 4,42% con leves correcciones a la baja. Chile posee un indicador de 2,96%, mientras que Perú tiene un EMBI de 2,71%, siendo los más bajos de la región.

Evolución del COVID - 19

Infografía 1.

Estadísticas mundiales

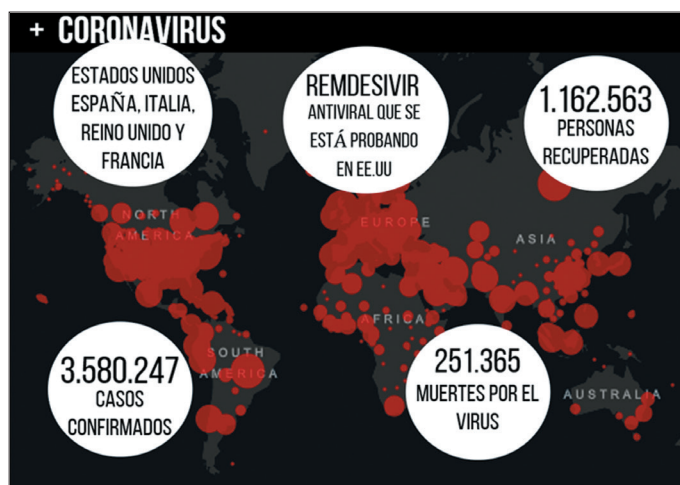

Fuente: Elaboración propia, Delegatura Financiera - Supersolidaria

- Al 04 de mayo el número de casos confirmados por COVID-19 ascendió a 3.580.247, el número de muertes por el virus 251.365, mientras que el número de recuperados llegó a 1.162.563.
- Los países más afectados por la propagación del virus continúan siendo Estados Unidos, España, Italia, Francia y Reino Unido.
- En países como China, España e Italia se planea levantar la cuarentena de diferentes maneras para reactivar sus economías. Sin embargo, la OMS considera que el levantamiento temprano de las medidas de prevención puede generar un incremento más fuerte en el número de contagiados.
- En Estados Unidos se desarrolla y se experimenta con el antiviral Remdesivir, el cual acorta la duración de la enfermedad y va a ser suministrado a los pacientes en condiciones más graves.

Bolsas de Valores del mundo

Gráfico 6.

Principales índices de las bolsas de valores

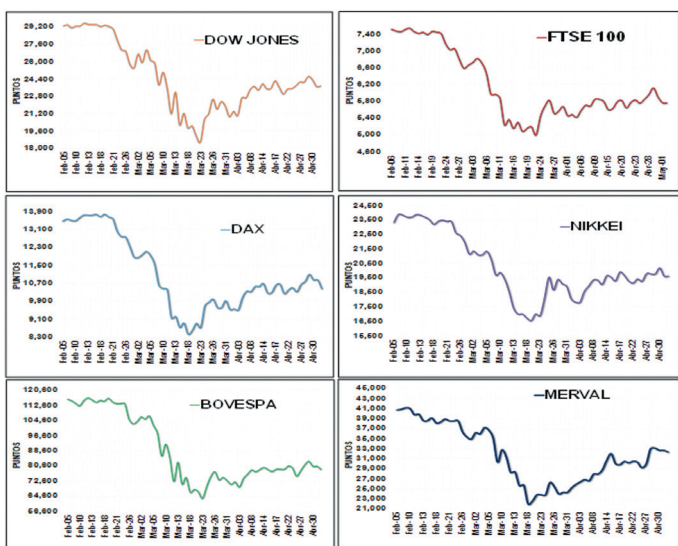

Fuente: Investing.com, Gráficos Delegatura Financiera - Supersolidaria

- El Dow Jones presentó volatilidad la semana pasada ante la incertidumbre por el COVID-19. En la jornada de negociación del lunes 4 de mayo abrió con un comportamiento bajista a causa de los anuncios del presidente Trump sobre sancionar a China, pero cerró el día avanzando 0,11%.
- El FTSE 100 de Londres presenta un comportamiento bajista por el incremento en el número de contagiados con COVID-19 en Reino Unido. El lunes 04 cayó 0,16%. El DAX alemán, por su parte se desvalorizó 3,61%.
- El Nikkei de Japón presentó un comportamiento variable ante la incertidumbre por la reactivación económica en algunos países de Asia. El viernes 01 retrocedió 2,84%. El Bovespa de Brasil cerró a la baja el lunes 04 contagiado por la incertidumbre, retrocediendo 2,02%.
- El Merval de Argentina cayó 1,09% el lunes 04 a causa del impacto de la pandemia en la economía y por la incertidumbre sobre la solución que busca el gobierno para pagar su deuda con los acreedores.

Mercado del petróleo

Gráfico 7.

Dólares por barril

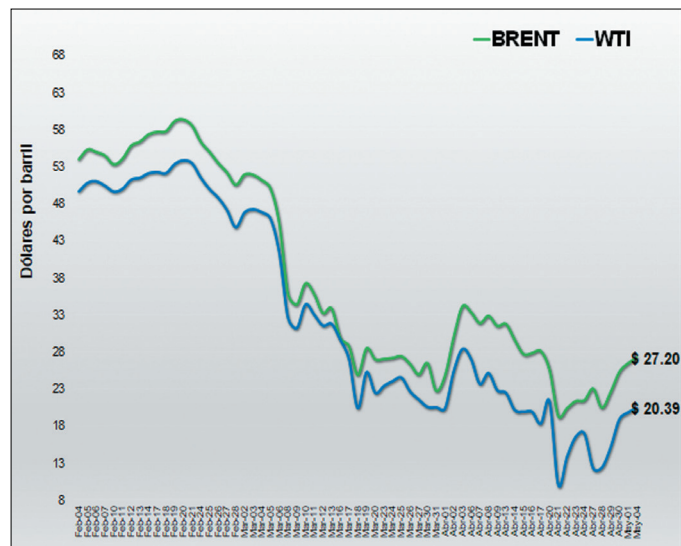

Fuente: Investing.com, Gráficos Delegatura Financiera - Supersolidaria

- Los precios del petróleo Brent y WTI presentaron un comportamiento alcista la semana pasada, mostrando una recuperación ante el leve optimismo por los próximos recortes en la producción de la OPEP y la reapertura de las economías.
- El lunes 04 el precio del petróleo Brent cerró en US\$27,20, valorizándose 5,18%, mientras que el WTI se cotizó en US\$20,39, incrementándose en 9,51%.
- Según los analistas, aún continua la incertidumbre en el mercado por la falta de almacenamiento y la fuerte desaceleración de la demanda, la cual presenta dificultades para recuperarse en medio de la pandemia.
- Hoy martes 05 a las 2:10 pm, las cotizaciones al alza de las dos referencias son sustanciales, Brent 31,06 (11,13%), WTI 26,45 (12,52%).

5

Otros datos de interés

- Colombia ha hecho su ingreso como país miembro a la Organización para la Cooperación y el Desarrollo Económicos-OCDE. Los beneficios de ser miembro son la inversión directa, promoción del comercio internacional y herramientas para avanzar en el desarrollo económico.
- Según el Comité Consultivo de Regla Fiscal, se prevé que la actividad productiva del país se contraiga 5,5% en 2020 y la meta de déficit fiscal se ubica en 6,1% del PIB.
- Al 04 de mayo el número de casos confirmados por COVID-19 en Colombia ascendió a 7.973, el número de fallecidos 358 y el número de personas recuperadas fue 1.807.
- El gobierno busca alternativas para proteger la nómina de las micro, pequeñas y medianas empresas por medio de garantías, debido a que este tipo de empresas genera el 96% del empleo.
- Ante el anuncio de la reapertura de más sectores de la economía, el dólar hoy martes cotizó a la baja, cerrando en \$3.932,50, una caída de \$64 frente a la TRM.

Regístrate en nuestra Sede Electrónica



1 Ingresa a

<https://sedeelectronica.supersolidaria.gov.co>

2 Diligencia el formulario Registro de Usuarios

- Ingresa a tu correo registrado para confirmar la **Activación del Usuario**
- Haz clic en **Activar Cuenta**
- Presiona **Activación de Usuario**

3 ¡Tu usuario ha sido creado!



Supersolidaria
Superintendencia de la Economía Solidaria