

Elementos Claves

- A** En marzo de 2020 el consumo de los hogares creció 7,1% en términos reales, mostrando un mejor desempeño de lo esperado.
- B** El Índice de Confianza del Consumidor fue de -23,8% en marzo de 2020, disminuyendo a causa de la incertidumbre por el COVID-19.
- C** Los mercados muestran comportamientos mixtos por las expectativas sobre la propagación de COVID-19 y los precios del petróleo.



Actualidad Nacional

Consumo de los Hogares - CH

Gráfico 1.

Enero 2016 – marzo 2020



Fuente: RADDAR, Gráficos Delegatura Financiera - Supersolidaria

- En marzo el gasto de los hogares se incrementó en 7,1% en términos reales respecto al mismo mes del 2019, mostrando un mejor desempeño de lo esperado a pesar de la pandemia. Se consumieron \$62 billones, incrementándose este monto en 11,2% en valores nominales.
- El resultado de marzo se debe a las compras anticipadas para abril, a la inyección de \$1,4 billones por medio de subsidios del gobierno y la continuación del cambio en la tendencia. Las divisiones que más crecieron fueron salud, alimentos, gastos varios y vivienda. Las ciudades en donde más creció el consumo fueron Neiva, Cartagena y Montería.

Índice de Confianza del Consumidor - ICC

Gráfico 2.

Enero 2018 – marzo 2020



Fuente: Fedesarrollo, Gráficos Delegatura Financiera - Supersolidaria

- En marzo el ICC (Fedesarrollo) registrado fue de -23,8%, disminuyéndose en 12,6% respecto al mes inmediatamente anterior. El resultado se debe principalmente a la incertidumbre por la cuarentena, una fuerte disminución del Índice de Condiciones Económicas, y, en menor medida, al decrecimiento del Índice de Expectativas del Consumidor.
- El ICC disminuyó en las cinco ciudades encuestadas respecto a febrero del presente año: Cali (26,9%), Bucaramanga (23,2%), Medellín (19,3%), Bogotá (8,3%) y Barranquilla (1,2%). A nivel socioeconómico, la confianza continuó a la baja en los tres estratos.

Sectores afectados por la cuarentena

Gráfico 3.

Porcentaje de operación por sector estimado

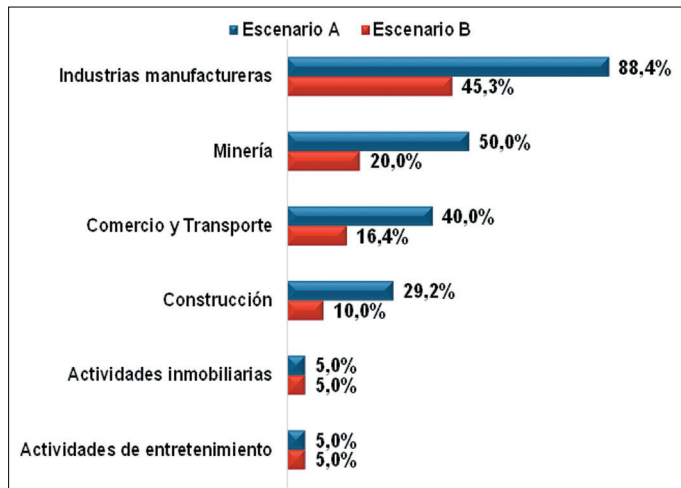

Fuente: Fedesarrollo, Gráficos Delegatura Financiera - Supersolidaria

- Según Fedesarrollo, las medidas de aislamiento para desacelerar la propagación del virus en el país implican costos económicos e impactos negativos en los sectores que implican cercanía o contacto social.
- Se estima que los sectores más afectados por las medidas de aislamiento y como consecuencia presentan menores niveles de operación son: actividades de entretenimiento, actividades inmobiliarias, construcción, comercio y transporte, minería e industrias manufactureras.
- En ambos escenarios las actividades de entretenimiento y actividades inmobiliarias presentan un nivel de operación de 5,0%, mientras que la operación de construcción, comercio y transporte, minería e industrias manufactureras presenta reducciones significativas en el escenario B.
- Es de suma importancia la identificación del sector económico donde desarrollan su objeto social las organizaciones solidarias. Así se podrán identificar los riesgos y vulnerabilidades a que están expuestas en esta coyuntura sanitaria, social y económica.

Tasa de cambio - TC

Gráfico 4.

Comportamiento de la TC en pesos

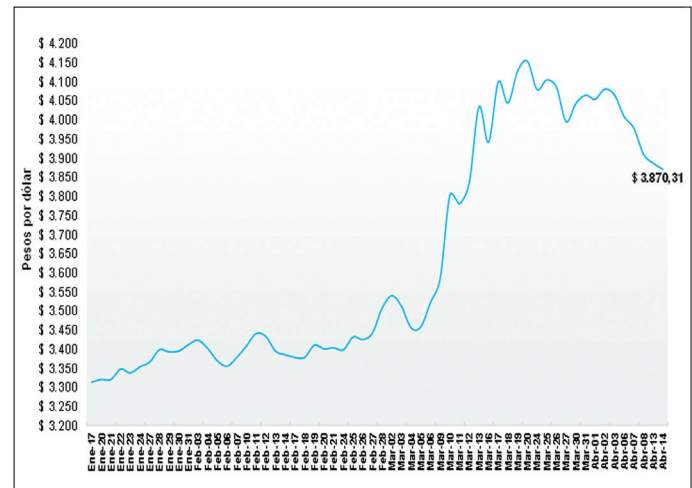

Fuente: Banrep, Gráficos Delegatura Financiera - Supersolidaria

- El dólar presentó una corrección a la baja durante las tres jornadas de la semana pasada incentivado por la reunión de la OPEP para recortar la producción de petróleo en un 10%.
- Según los analistas, la tendencia bajista del dólar también se ve influenciada por el optimismo en los mercados a causa de la ralentización del COVID-19 en Estados Unidos y China, y la contención de la pandemia en Europa.
- El lunes 13 la divisa cerró a la baja y se ubicó en \$3.870,31. Hoy martes el dólar continúa su tendencia a la baja ante el apetito de mayor riesgo de los inversores, los datos económicos positivos en China y un menor número de infectados diarios en Estados Unidos.

Actualidad Internacional

COVID-19

Infografía 1.

Estadísticas del COVID-19

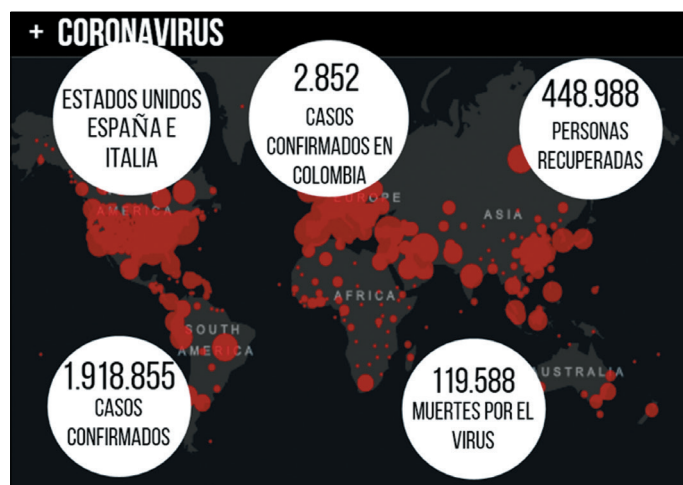

Fuente: Elaboración propia, Delegatura Financiera - Supersolidaria

- Al 13 de abril el número de casos de COVID-19 confirmados en el mundo fue de 1.918.855, el número de personas recuperadas ascendió a 448.988 y el número de muertes por el virus fue de 119.588.
- Actualmente los países más afectados por el virus y con mayor número de muertes son: Estados Unidos 23.709, Italia 20.465, España 18.056 y Francia 14.967.
- En los países europeos continúa la cuarentena y el cierre de fronteras como medidas de contención del virus.
- En los diferentes países del mundo se toman medidas mixtas con respecto al COVID-19. Algunos están ampliando el período de cuarentena, mientras que otros están tomando medidas de levantamiento para la reapertura económica.

Bolsas de Valores del mundo

Gráfico 5.

Principales índices de las bolsas de valores

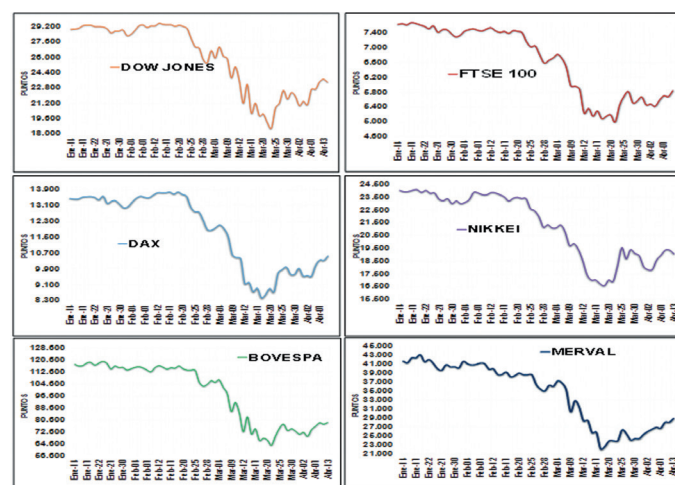

Fuente: Investing.com, Gráficos Delegatura Financiera - Supersolidaria

- El Dow Jones presentó buenos resultados la semana pasada como consecuencia de la desaceleración de la propagación y muertes por COVID-19 en Estados Unidos. Sin embargo, el lunes 13 cerró a la baja y retrocedió 1,39% a causa de la incertidumbre por el impacto que tendrá la pandemia en la economía.
- El FTSE 100 de Londres conservó un comportamiento alcista la semana pasada, contagiado por el optimismo en Europa a causa del descenso en la propagación del virus. El jueves se valorizó 2,90%. Por su parte, el DAX alemán avanzó 2,24%.
- El Nikkei de Japón conservó su tendencia al alza la semana pasada. Sin embargo, el lunes cerró a la baja y se desvalorizó 2,33%. El Bovespa de Brasil avanzó 1,49% a pesar de la incertidumbre.
- El Merval de Argentina continúa su tendencia al alza incentivado por la postergación del pago de su deuda y el leve optimismo en los mercados. El lunes 13 cerró al alza, incrementándose en 3,08%.

Comportamiento de las divisas

Gráfico 6.
Principales divisas

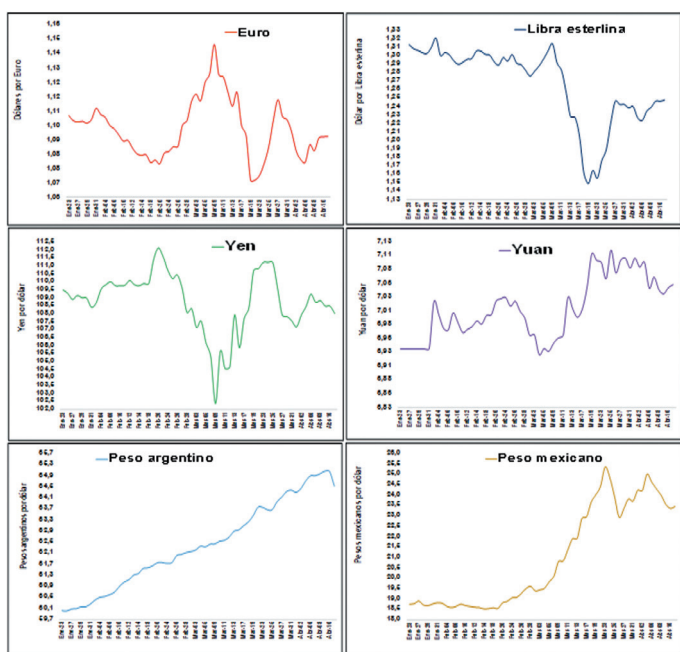

Fuente: Investing.com, Gráficos Delegatura Financiera - Supersolidaria

- El euro ha presentado volatilidad como consecuencia de la incertidumbre por la pandemia de COVID-19. En la última semana se ha fortalecido influenciado por la desaceleración del virus en Italia y España. Actualmente se ubica en US\$1,09.
- La libra esterlina se ha fortalecido respecto al dólar principalmente por el optimismo en los mercados por la ralentización del COVID-19 en Europa. En la última semana se valorizó 1,98% y se ubica en US\$1,24.
- El yen se valorizó 1,11% en lo corrido de la semana debido a que el dólar se ha debilitado a nivel global por el acuerdo de la OPEP y el leve optimismo en los mercados. El yuan presentó una corrección marginal a la baja y se depreció 0,10%.
- El peso argentino presentó una leve corrección al alza, pero continúa débil frente al dólar a causa de la incertidumbre global. Actualmente se ubica en \$64,54 por dólar. El peso mexicano por su parte, presentó un comportamiento alcista, apreciándose 4,76%.

Mercado del petróleo

Gráfico 7.
Dólares por barril

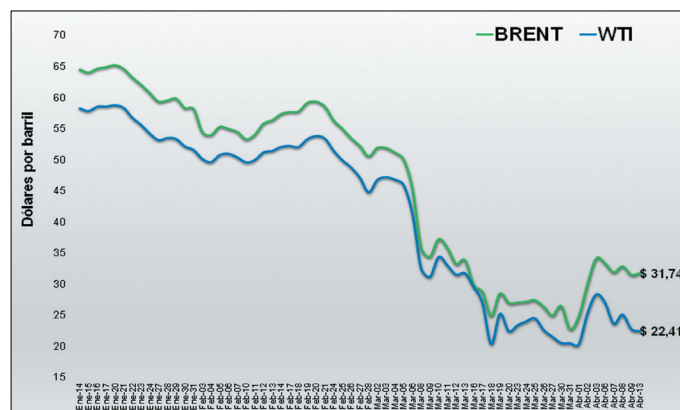

Fuente: Investing.com, Gráficos Delegatura Financiera - Supersolidaria

- Los precios del petróleo Brent y WTI presentaron leves incrementos la semana pasada, sin embargo, continúan débiles a causa de la incertidumbre global por la pandemia de COVID-19.
- El domingo, en la reunión de la OPEP se logró un acuerdo para recortar la producción de crudo en 10 millones de barriles al día para los meses de mayo y junio, siendo el recorte más grande que se ha acordado, para con ello lograr estabilizar el mercado y los precios.
- El lunes 13 el Brent se ubicó en US\$31,74, decreciendo en 0,87%, mientras que el WTI se cotizó en US\$22,41, retrocediendo 3,53%. Se espera que para los próximos días los precios reflejen mejoras a raíz del acuerdo.
- Según lo manifestado por el presidente Trump, la OPEP espera acordar un nuevo recorte que ascendería a un total de 20 millones de barriles diarios. No obstante, hoy las dos referencias cotizan fuertemente a la baja en más del 7,0%.

5

Otros datos de interés

- Según Fedesarrollo, la cuarentena de un mes tendría un costo de \$48 a \$65 billones, lo que equivale a un 4,5% a 6,1% del PIB. De continuar la medida durante dos meses, los costos ascenderían a \$125 billones; y extendida hasta tres meses, tendría un costo de \$182 billones.
- Según la Organización Mundial del Comercio - OMC, se espera que el comercio mundial se vea disminuido entre un 13% y 32% a causa de la reducción de la actividad económica por el impacto del COVID-19.
- En los últimos 21 días Estados Unidos ha perdido aproximadamente 17 millones de empleos a raíz de la crisis por el COVID-19 y los expertos esperan que sigan aumentando las solicitudes de subsidios.
- Los mercados de valores cotizan al alza, incentivados por los resultados corporativos y mejores estadísticas acerca del COVID-19.
- Según el FMI, el crecimiento económico mundial para 2020 será de -3,0% a causa del COVID-19. Se espera que para el 2021 haya una recuperación y la proyección de crecimiento es de 5,8%.

Regístrate en nuestra Sede Electrónica



1 Ingresa a

<https://sedeelectronica.supersolidaria.gov.co> ☆

2 Diligencia el formulario Registro de Usuarios

- Ingresa a tu correo registrado para confirmar la **Activación del Usuario**
- Haz clic en **Activar Cuenta**
- Presiona **Activación de Usuario**

3 ¡Tu usuario ha sido creado!



Supersolidaria
Superintendencia de la Economía Solidaria