



BOLETÍN DE ANÁLISIS MACROECONÓMICO

Elementos Claves

A

El déficit de la balanza comercial se ubica en US\$1.659,7 millones FOB en noviembre de 2019.

B

La incertidumbre global por el coronavirus impulsa al dólar y pone en números rojos a las principales Bolsas de Valores del mundo.

C

El Brexit aprobado por la reina Isabel II permitirá salir al Reino Unido de la Unión Europea el próximo 31 de enero.



Actualidad Nacional

Depósito a Término Fijo (DTF)

Gráfico 1.
Enero 2018 – 27 enero 2020

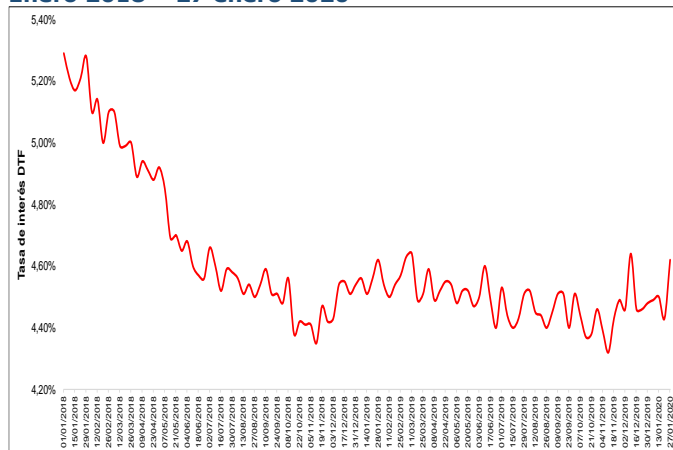

Fuente: Banrep, Gráficos Delegatura Financiera - Supersolidaria

- La tasa de interés DTF calculada semanalmente por el Banco de la República corresponde al promedio ponderado de las tasas de interés de captación diarias de los depósitos a término a 90 días de las entidades financieras.
- La DTF en el periodo analizado, inicia 2018 con en el 5,29%, descendiendo a mínimos en noviembre de 2018 (4,34%) y 2019 (4,32%). Actualmente la DTF se ubica en 4,62%; reflejando la tendencia bajista del costo del dinero, situación que sucede en casi todo el mundo.

Unidad de Valor Real (UVR)

Gráfico 2.
Octubre de 2019 - noviembre de 2019

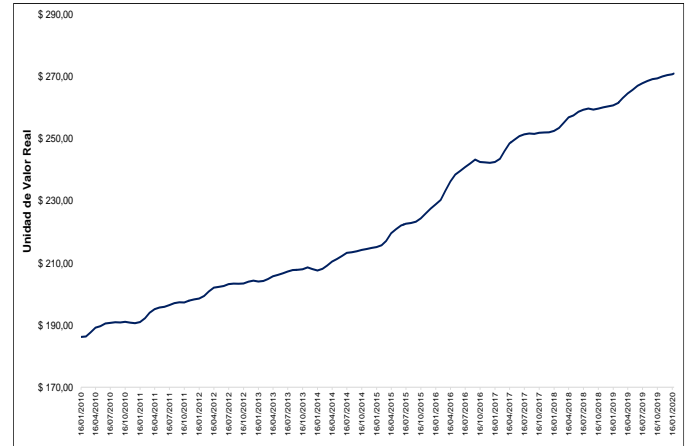

Fuente: Banrep, Gráficos Delegatura Financiera - Supersolidaria

- La UVR es una unidad que muestra el poder adquisitivo del peso con base en la inflación. Es utilizada para determinar el costo de los créditos hipotecarios.
- En el periodo analizado, inicia el 16 de enero de 2010 en \$186,21, conserva la tendencia alcista atada al crecimiento de la inflación ubicándose actualmente en \$271,09. El crecimiento en este lapso de tiempo equivale al 45,6%.



Balanza comercial

Gráfico 3.
Enero 2013 – noviembre 2019

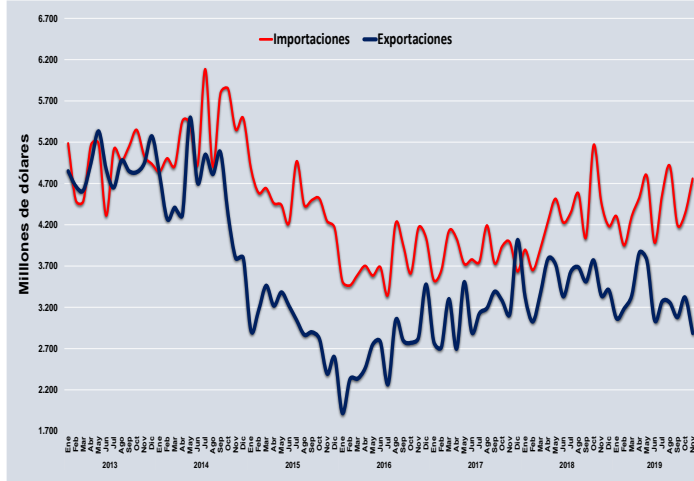

Fuente: Dane, Gráficos Delegatura Financiera - Supersolidaria

- En noviembre las importaciones sumaron US\$4.757,30 millones CIF, aumentando 6,30% respecto al mismo mes de 2018. El resultado se debe a un incremento de 61,9% en el grupo de combustibles y productos de las industrias extractivas.
- Para el mismo mes de referencia, el monto de las exportaciones fue de US\$2.887,4 millones FOB, disminuyendo 13,6% respecto a noviembre del año anterior, debido a la caída de 25,3% en las ventas de combustibles y productos de las industrias extractivas.
- El resultado del comercio en noviembre mostró que el déficit de la balanza comercial asciende a US\$1.659,7 millones FOB. De enero a noviembre de 2019 el déficit comercial acumulado fue de US\$10.283,6 millones FOB, el dato más alto desde 2016.

Tasa de cambio - TC

Gráfico 4.
Comportamiento de la TC en pesos

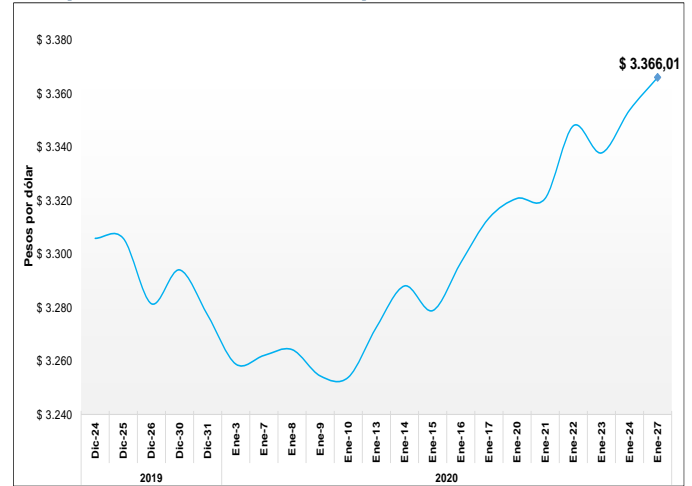

Fuente: Banrep, Gráficos Delegatura Financiera - Supersolidaria

- El dólar conservó su tendencia alcista la semana pasada, valorizándose \$47 y completando tres semanas al alza. La divisa se vio impulsada por la caída de los precios del petróleo y la fuerte incertidumbre en los mercados a causa del coronavirus.
- Las medidas implementadas para controlar el flujo de viajeros en China y las nuevas restricciones del comercio han generado temor en los inversores por una posible pandemia, y por ello recurren a activos refugio como el dólar y bonos soberanos.
- La caída de los precios del petróleo ha disminuido el ingreso de dólares al país y por lo tanto ha contribuido al alza de la divisa. Según los analistas, de continuar la incertidumbre y la caída del crudo el dólar podría volver a los \$3.500. Hoy la divisa cotiza levemente a la baja.



Actualidad internacional

Salida de Inglaterra de la Unión Europea

Gráfico 5.
Infografía de los costos económicos - Brexit

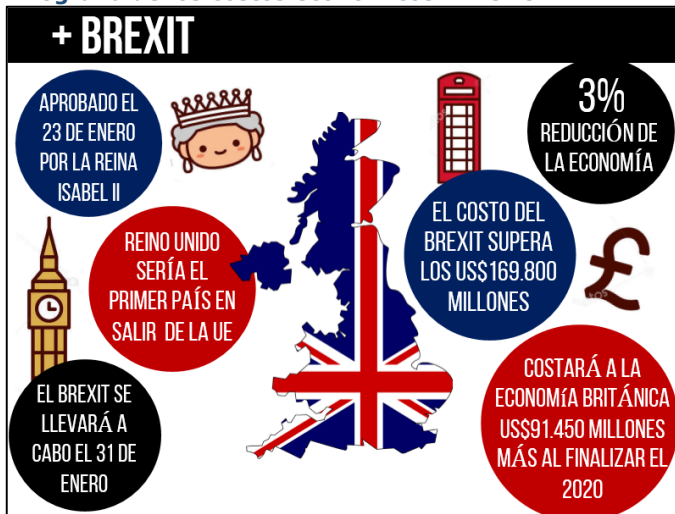

Fuente: Elaboración propia, Delegatura Financiera – Supersolidaria.

- El 23 de enero la reina Isabel II aprobó el proyecto para llevar a cabo el Brexit el próximo 31 de enero, lo que haría de Inglaterra el primer país en retirarse de la Unión Europea. Sólo falta firmar el Tratado de Retirada.
- El debilitamiento de la economía del país se evidenció en la reducción de su PIB, al pasar de 2,00% a 1,00%. Además, la prolongación del Brexit hizo que la economía británica se redujera sustancialmente.
- El costo económico del proceso supera los US\$169.800 millones debido a que, a pesar de que el 51,0% de votos a favor en 2016 (mayoría), el proceso se ha complicado y ha impactado negativamente la economía inglesa y mundial.
- Se espera según los analistas que el Brexit le cueste a la economía británica otros US\$91.450 millones al finalizar el 2020.

Tasas de intervención bancos centrales

Gráfico 6.
Tasas anuales - 28 enero de 2020

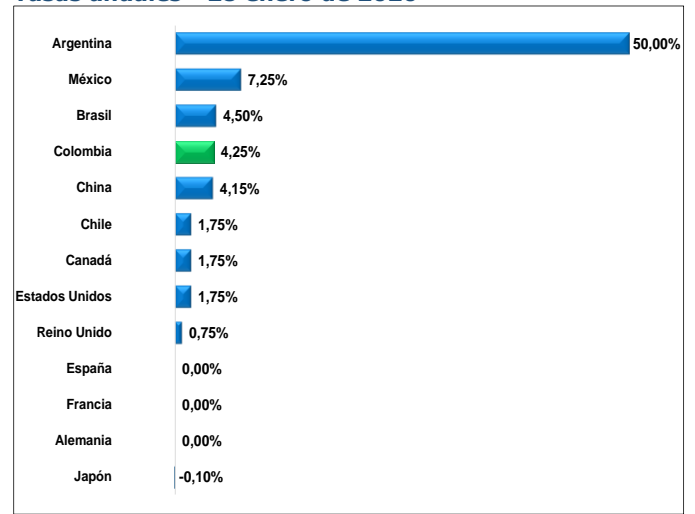

Fuente: Tradingeconomics, Gráficos Delegatura Financiera – Supersolidaria

- En Estados Unidos la FED decidió conservar su tasa de interés en 1,75% para mantener el buen curso de la economía. En Canadá el tipo de interés igualmente es de 1,75%.
- En la zona euro (Alemania, Francia y España) la tasa de interés es de 0,00% debido a la mejora en el ahorro. En Reino Unido la tasa de interés se ubica en 0,75% para tratar de estimular el ahorro y la inversión.
- En China el banco central estableció una tasa de interés de 4,15% con el fin de incentivar el crecimiento económico del país. Japón por su parte, posee una tasa de interés de -0,10% flexibilizando su política monetaria y estimulando el crecimiento.
- En América Latina, Argentina posee una elevada tasa de interés (50,00%) debido a la crisis económica y política que enfrenta. México posee un tipo de 7,25%, Brasil 4,50%, Colombia 4,25% y Chile 1,75%.



Bolsas de Valores del mundo

Gráfico 7. Principales índices de las bolsas de valores

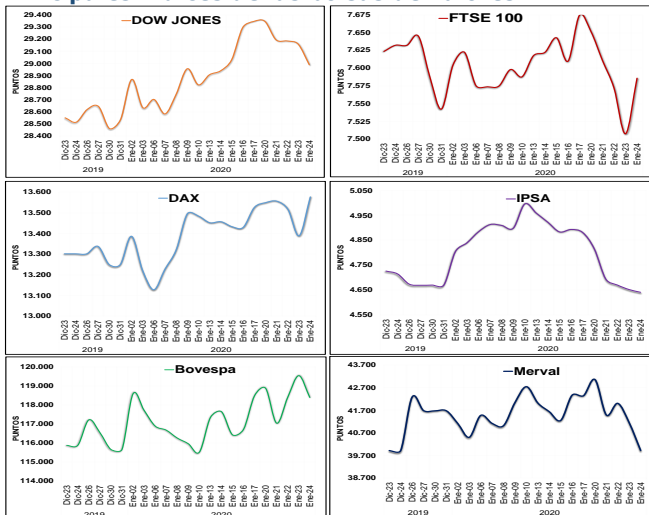

Fuente: Investing.com, Gráficos Delegatura Financiera - Supersolidaria

- El Dow Jones presentó un comportamiento bajista la semana pasada, cerrando con un retroceso de -0,58%, influenciado por la incertidumbre mundial generada por el coronavirus.
- El FTSE 100 de Londres presentó un comportamiento volátil, sujeto al temor de los inversionistas por el coronavirus y la aprobación del Brexit por parte de la reina Isabel II, el cual se llevará a cabo al finalizar enero. El DAX alemán se valorizó 1,41%.
- El Bovespa conservó un comportamiento oscilante como consecuencia de la incertidumbre mundial y terminó la semana con un retroceso de -0,96%. El IPSA de Chile también se vio afectado por el temor a causa del coronavirus y retrocedió -3,63% en lo corrido de la semana, acumulando siete semanas a la baja.
- El Merval de Argentina presentó un comportamiento bajista, impactado por la incertidumbre mundial. Se desvalorizó -2,97% el 24 de enero.

Mercado del petróleo

Gráfico 8. Dólares por barril

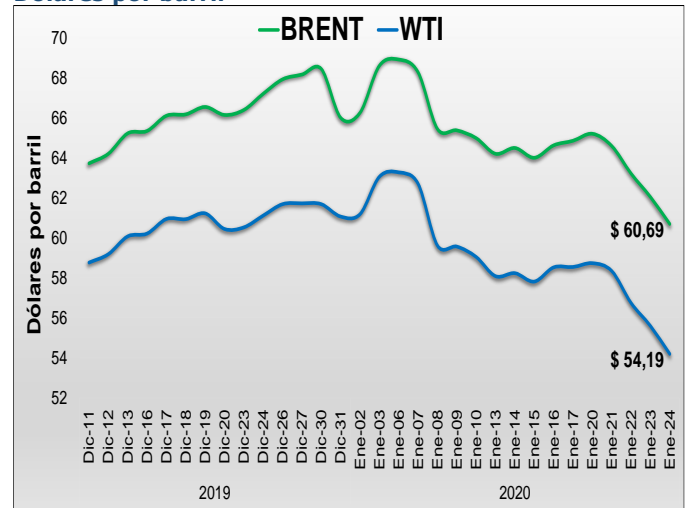

Fuente: Investing.com, Gráficos Delegatura Financiera - Supersolidaria

- Los precios del petróleo Brent y WTI conservaron un fuerte comportamiento bajista durante la semana pasada debido a que el temor por el coronavirus ha impactado la demanda de crudo.
- Los precios cedieron hasta alcanzar valores mínimos no vistos desde octubre de 2019. El 24 de enero el Brent se desvalorizó -2,18% y se ubicó en US\$60,69; mientras que el WTI retrocedió -2,52% y se cotizó en US\$54,19.
- En la jornada del lunes 27 de enero las pérdidas alcanzaron el 2,27% y la OPEP anuncio continuar con los recortes de la oferta. Hoy 28, el petróleo se recupera con alzas superiores al 1,20%.



No.28 Enero 28 de 2020



Otros datos de interés

- Tras la culminación del Foro Económico Mundial en Davos – Suiza, se espera que al país lleguen inversiones entre US\$200 y US\$300 millones.
- La integración de 10 sectores a los pactos por el crecimiento elaborados por el gobierno, deberían generar 1,1 millones de empleos nuevos en Colombia.
- Según la Asociación Colombiana de Petróleo, para 2020 se espera una inversión de US\$4.970 millones en exploración y producción de petróleo, es decir, un 23% más.
- Según S&P Global Ratings, los bancos en mercados emergentes se enfrentan a tres riesgos principales: entorno geopolítico altamente volátil, deterioro marginal en la calidad de los activos y vulnerabilidad a movimientos bruscos en los flujos de capital.
- Después de fuertes caídas, hoy los principales mercados cotizan al alza en América y Europa, mientras que en Asia cerraron mixtos. Ello obedece a las medidas tomadas para contener el coronavirus.